

Lieux de résidence des actifs des grands pôles d'activités

Arnaud Laure, Aduga

Les quatorze pôles infra communaux jouent un rôle essentiel pour les territoires du Grand Amiénois. Environ 63 500 actifs résidant dans le Grand Amiénois travaillent dans l'un de ces pôles. Parmi eux, 23 500 résident en dehors d'Amiens Métropole, soit près d'un tiers des actifs de ces territoires.

L'approche développée ci-après, permet d'apporter un premier niveau de réponse aux questions suivantes :

- Dans quelle mesure les habitants d'un territoire ont tendance à travailler dans un pôle d'emplois ? En d'autres termes, est-

ce que les actifs résidant dans un territoire ont une propension particulière à travailler dans certains pôles d'emplois ?

- Si tel est le cas, est-ce que ces comportements obéissent à une logique de proximité ou de facilité d'accès, notamment par la rocade, ou bien semblent-t-ils plus liés à la nature des emplois présents dans ces zones ?

- Est-ce que les actifs dont le lieu de résidence est plus éloigné (Île-de-France, Nord et Pas-de-Calais) privilégient les pôles à forte valeur ajoutée nécessitant des qualifications élevées ?

Une approche visant à apprécier le degré d'attractivité des pôles d'emplois sur les territoires

Pour y répondre, il est nécessaire d'analyser les pratiques des actifs des différents territoires vis-à-vis de chaque pôle d'emploi de l'unité urbaine d'Amiens.

À cette fin, les territoires de résidence des 63 500 actifs qui résident dans le Grand Amiénois ont été regroupés par intercommunalités telles qu'elles ont fonctionné au 1^{er} janvier 2017 (*cartes 20 à 26*). La même approche a été adoptée

17 L'unité urbaine d'Amiens au sein du Grand Amiénois

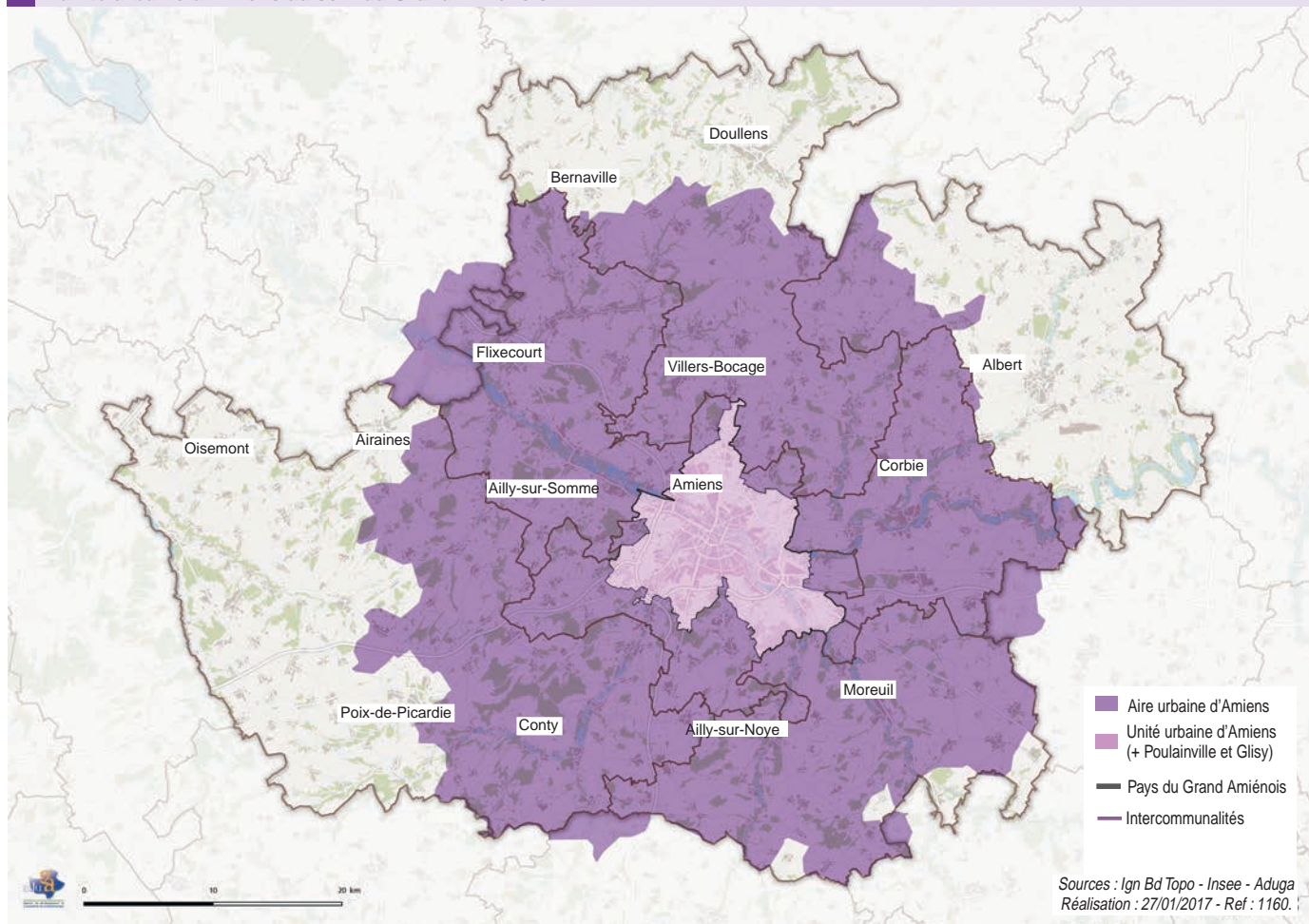

pour les 15 000 actifs qui résident en dehors du Grand Amiénois (*cartes 27 à 31*), en les regroupant par grande zone géographique : Île-de-France, départements du Pas-de-Calais et du Nord, etc. Sur cette base, une carte a été produite pour chaque territoire de résidence. Ces cartes regroupent deux informations statistiques localisées au lieu de travail. La première indique le nombre d'actifs résidant dans ce territoire qui travaillent dans chaque pôle d'emplois. La seconde est un *indice de spécificité* (voir *figure 19*) qui montre la surreprésentation ou sous-

représentation de l'origine géographique de ces actifs parmi l'ensemble des actifs qui travaillent dans un pôle. Il mesure aussi, de façon synthétique, si les habitants d'un territoire ont une prédisposition à travailler dans un pôle (couleurs orange et rouge), si le pôle est peu attractif pour ces actifs (bleu clair et bleu foncé) ou bien si, par rapport à ce pôle, les habitants d'un territoire n'ont pas un comportement particulier et qu'ils y occupent un emploi dans les mêmes proportions que l'ensemble des actifs qui travaillent dans l'unité urbaine d'Amiens (couleur jaune) (*figure 19*).

18 Les intercommunalités du Grand Amiénois au 1^{er} janvier 2017

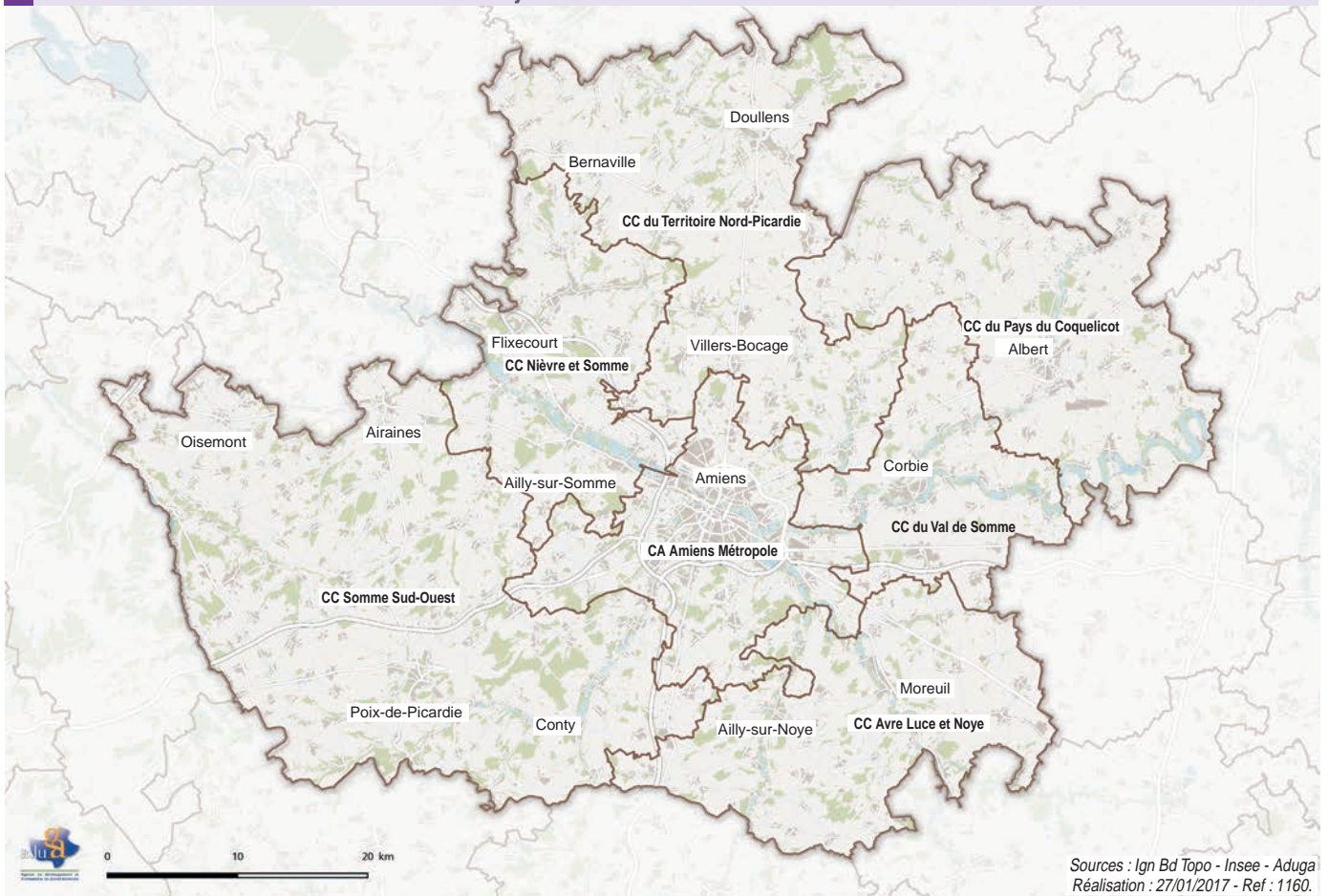

19 Comment lire les cartes ?

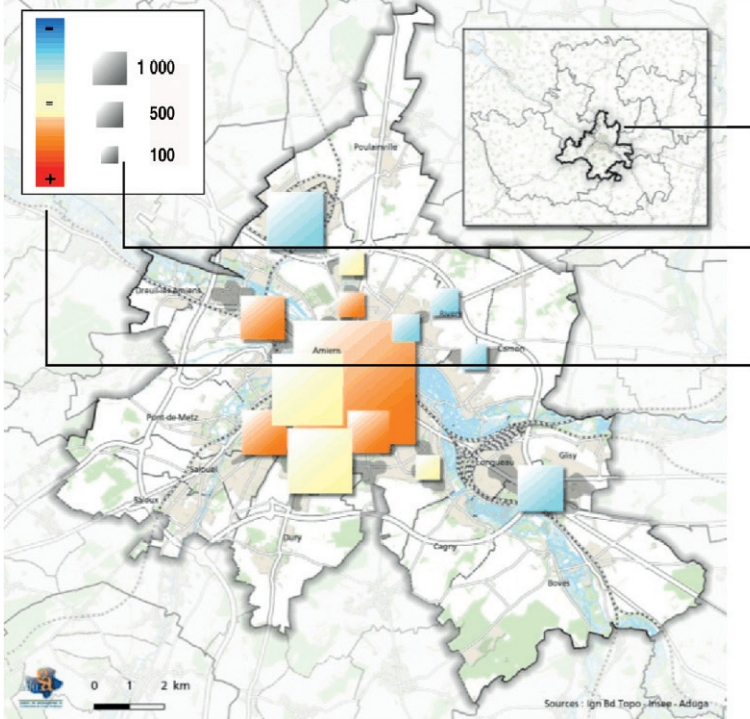

Zone de résidence des actifs qui travaillent dans un pôle d'emplois

Nombre d'actifs résidant dans cette zone de résidence qui travaillent dans un pôle d'emplois

Indice de spécificité : $\frac{X_i^k / X_i}{X^k / X}$

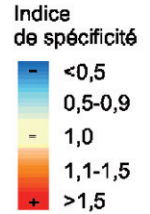

où :

- X_i^k Actifs résidant dans la zone k et travaillant dans le pôle d'emplois i
- X_i Emplois localisés dans un pôle d'emplois i
- X Ensemble des emplois localisés dans un pôle d'emplois
- X^k Ensemble des actifs résidant dans la zone k et travaillant dans un des pôles d'emplois

Amiens Métropole

Les habitants d'Amiens Métropole travaillent pour beaucoup dans le centre-ville d'Amiens : 15 500 actifs, soit près d'un quart des actifs résidant dans Amiens Métropole, et 5 400 dans la couronne du centre-ville. Le grand pôle Amiens Sud (Vallée des Vignes , Pôle Clinique, centre commercial Amiens Sud) est le troisième avec 4500 actifs, suivi par l'Espace industriel Nord (3 400 actifs). Cependant, dans ces deux derniers pôles les habitants d'Amiens Métropole ne sont pas surreprésentés. Ils tendent plutôt à occuper des emplois situés dans les pôles proches du centre-ville, ainsi que dans le pôle du sud-ouest regroupant le CHRU et l'Université Picardie Jules Verne (UPJV) et dans le pôle d'emplois composés de Montières et de la route d'Abbeville.

20 Actifs résidant dans Amiens Métropole : 59 % occupent un poste localisé dans un pôle d'emplois de l'unité urbaine d'Amiens, soit 39 800 actifs

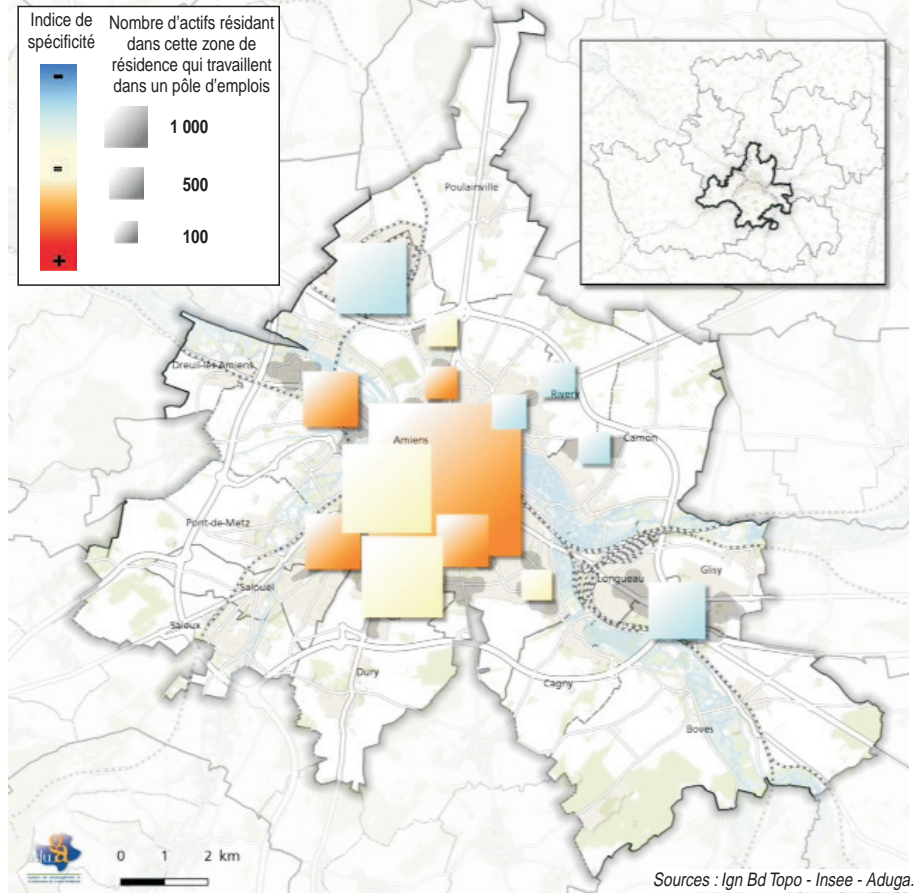

21 Actifs résidant dans la communauté de communes Somme Sud-Ouest : 26 % occupent un poste localisé dans un pôle d'emplois de l'unité urbaine d'Amiens, soit 4 100 actifs

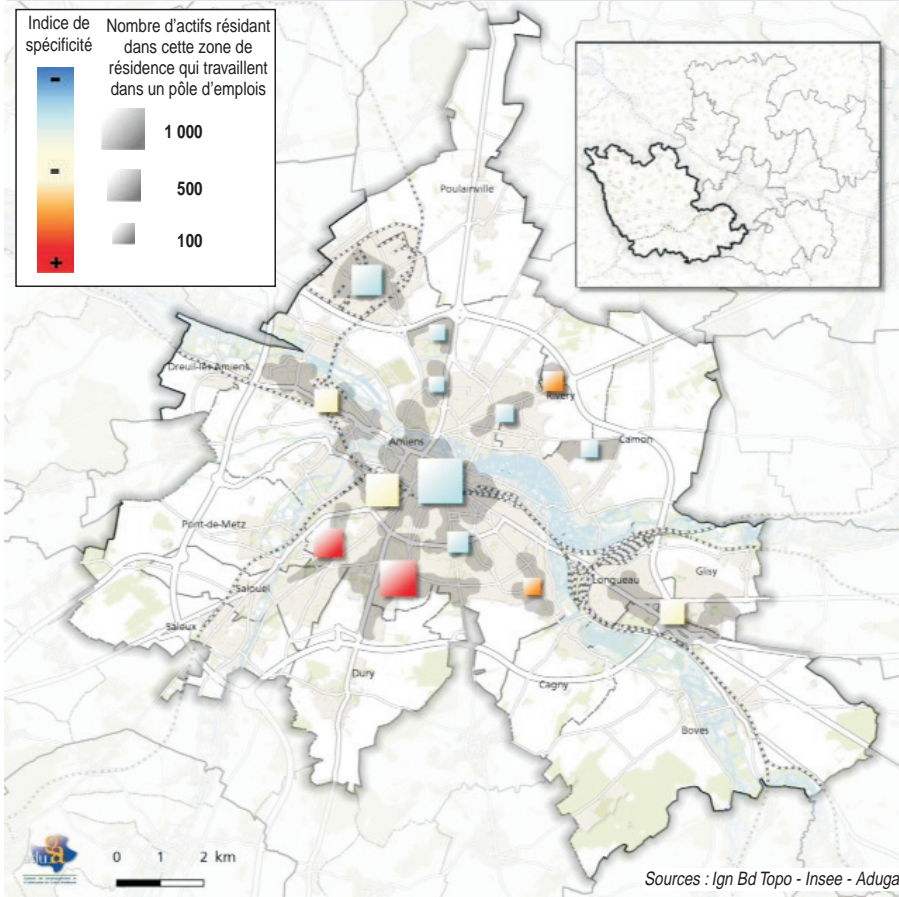

Les intercommunalités au sud du Grand Amiénois

Les habitants du sud du Grand Amiénois travaillent pour beaucoup dans les zones de concentration d'emplois au sud de l'agglomération. Les habitants des intercommunalités du sud-ouest ont nettement plus tendance à occuper un emploi dans le pôle qui comprend le CHRU et de l'UPJV. Les habitants de Luce Avre travaillent plus en proportion dans la zone de concentration d'emplois Jules Verne.

Cependant, aucun de ces pôles n'atteint le poids quantitatif du centre-ville qui offre un emploi à 1 000 habitants de Avre Luce et Noye et 1 200 habitants du Somme Sud-Ouest (soit respectivement 8 et 10 % des actifs qui résident dans ces territoires).

22 Actifs résidant dans la communauté de communes Avre Luce et Noye : 32 % occupent un poste localisé dans un pôle d'emplois de l'unité urbaine d'Amiens, soit 3 100 actifs

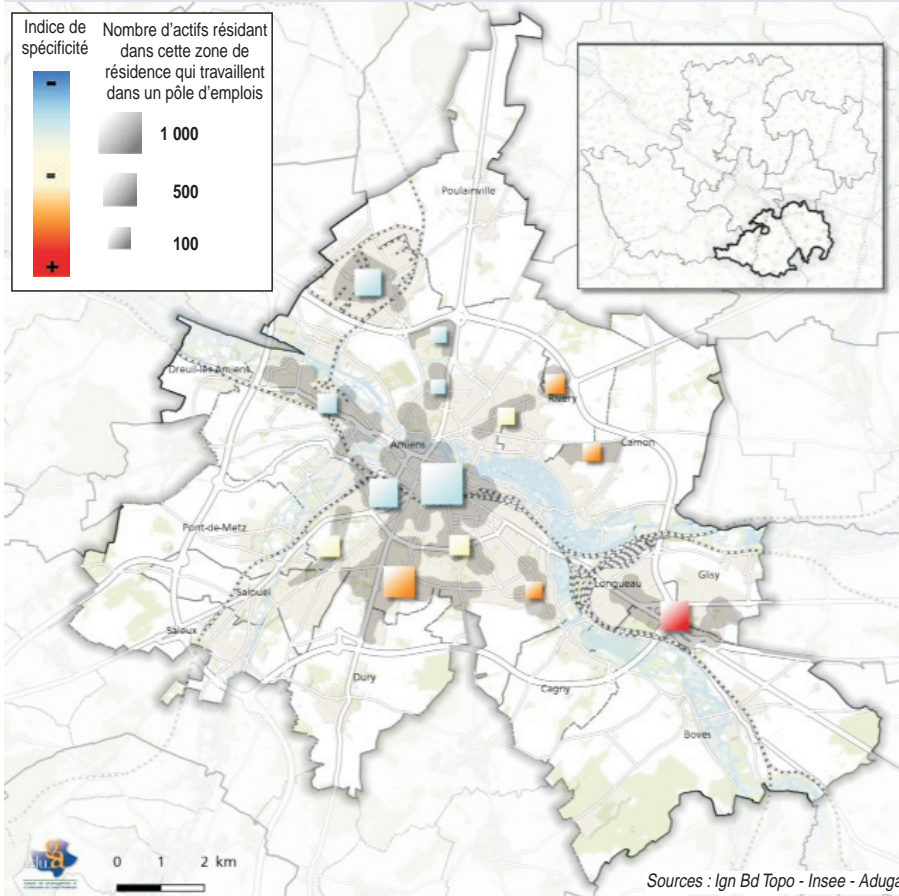

23 Actifs résidant dans la communauté de communes du Territoire Nord-Picardie : 37 % occupent un poste localisé dans un pôle d'emplois de l'unité urbaine d'Amiens, soit 5 100 actifs

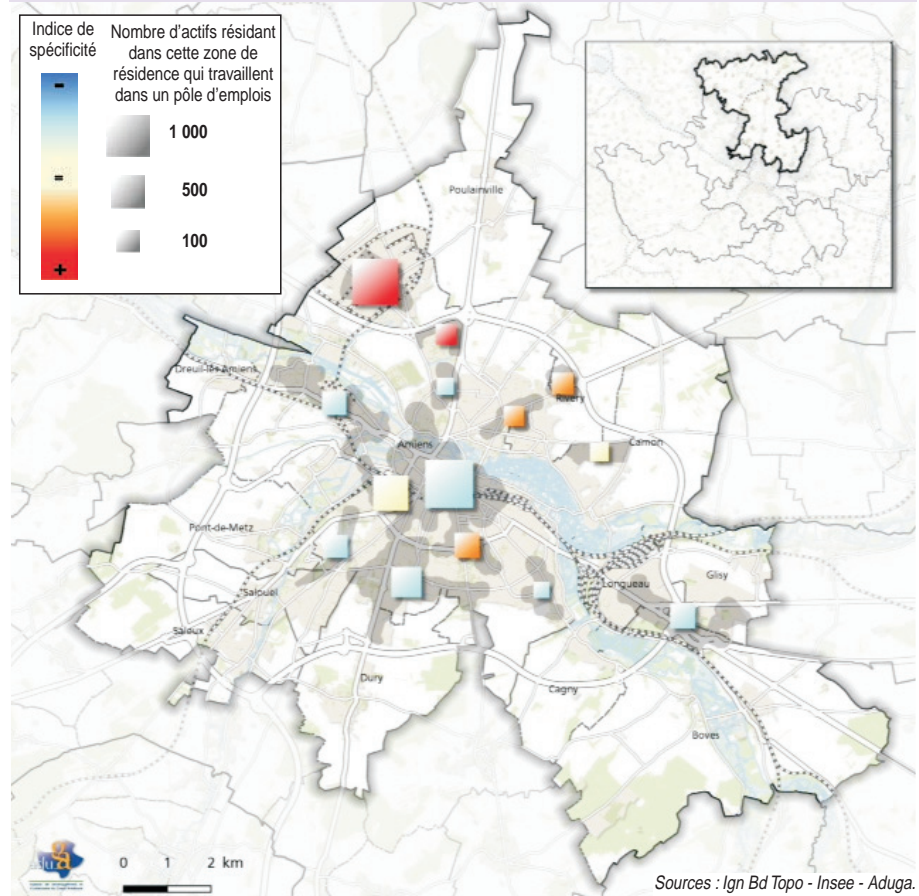

Nord et Ouest du Grand Amiénois

Les pratiques des actifs résidant dans les intercommunalités au nord d'Amiens (Territoire Nord-Picardie et Nièvre et Somme) sont assez semblables. Ces deux territoires envoient autant d'actifs dans l'Espace industriel Nord que dans le centre-ville (1 300 actifs chacun). Ce sont les seuls territoires du Grand Amiénois où un pôle périphérique à un tel poids. Respectivement 9 % et 11 % des actifs de ces territoires travaillent dans le pôle de l'Espace Industriel Nord. Les actifs qui résident dans ces deux territoires sont également surreprésentés dans le centre commercial de la vallée Saint-Ladre.

24 Actifs résidant dans la communauté de communes Nièvre et Somme : 43 % occupent un poste localisé dans un pôle d'emplois de l'unité urbaine d'Amiens, soit 5 100 actifs

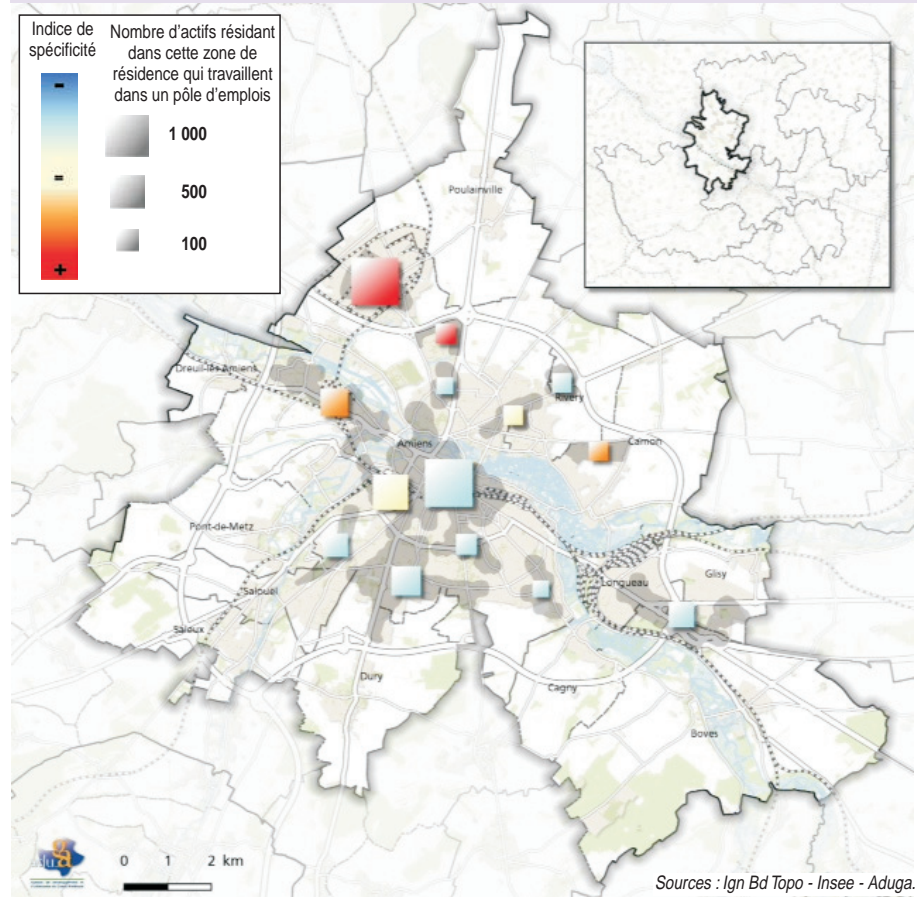

25 Actifs résidant dans la communauté de communes du Val de Somme : 36 % occupent un poste localisé dans un pôle d'emplois de l'unité urbaine d'Amiens, soit 4 000 actifs

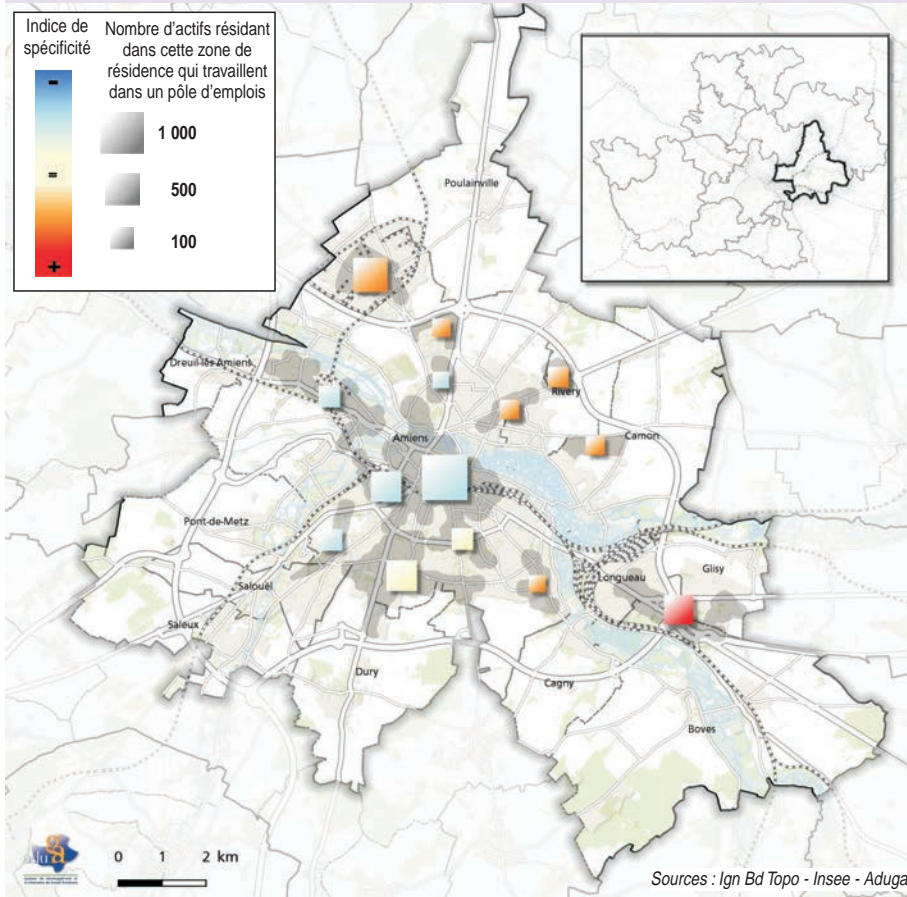

Val de Somme

4 000 actifs résidant dans la communauté de communes du Val de Somme travaillent dans un pôle d'emplois amiénois. Le centre-ville occupe une place importante, 1 250 actifs y travaillent. Cependant, les actifs du Val de Somme y sont sous-représentés comme dans les autres pôles en tissu urbain. Par contre, ils ont plus tendance à occuper un emploi dans les zones périphériques connectées à la rocade, en particulier au sein de la zone de concentration d'emplois Jules Verne.

26 Actifs résidant dans la communauté de communes du pays du Coquelicot : 18 % occupent un poste localisé dans un pôle d'emplois de l'unité urbaine d'Amiens, soit 2 100 actifs

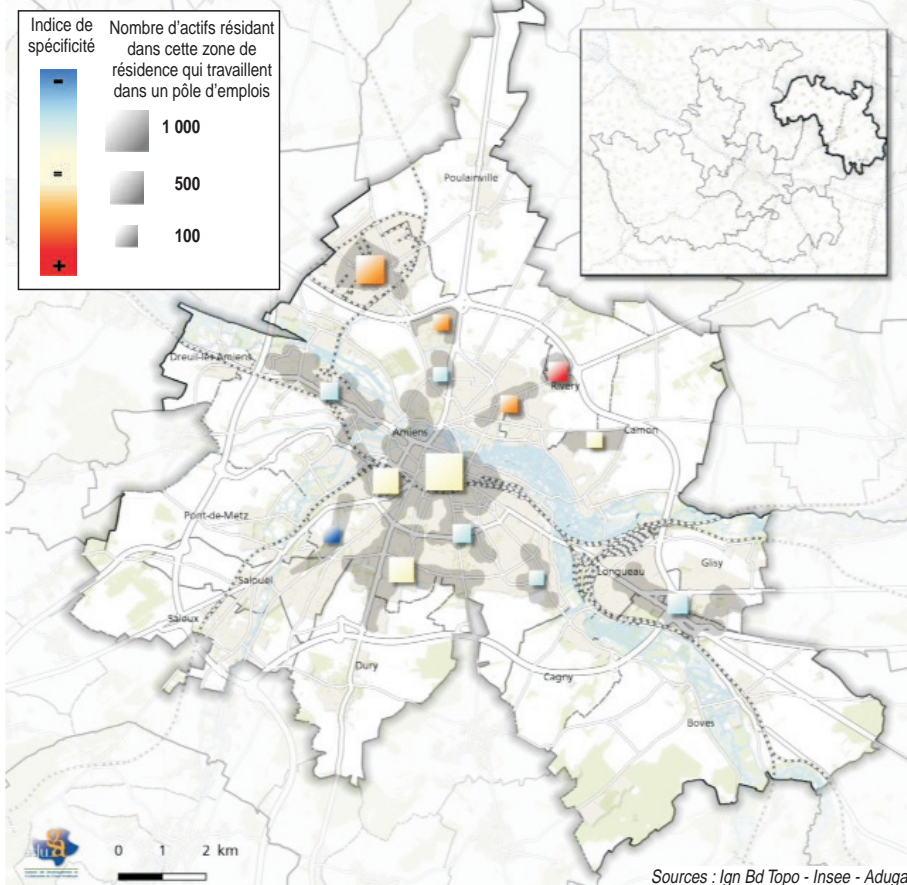

Pays du Coquelicot

Les actifs du pays du Coquelicot sont deux fois moins nombreux à travailler dans l'unité urbaine d'Amiens. Pour eux, le centre-ville est le premier lieu de travail avec 750 actifs. Vient ensuite l'Espace Industriel Nord (350 actifs). On observe une surreprésentation dans les aires périphériques du Nord-Nord Est, en particulier dans la zone de la Haute Borne de Rivery, même si elle ne concerne que 80 actifs.

27 4 000 actifs résidant dans l'est de la Somme et l'Aisne travaillent dans un pôle d'emplois de l'unité urbaine d'Amiens

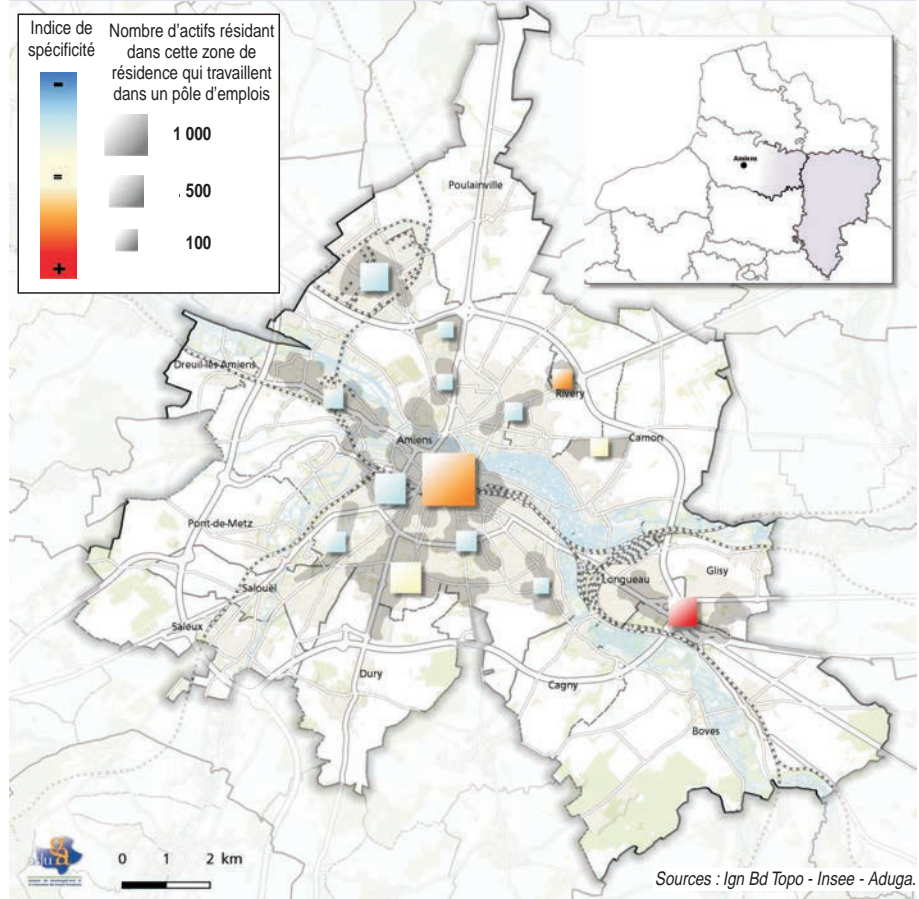

Est de la Somme et Aisne

Les actifs provenant de l'est de la Somme et de Aisne privilégient les emplois du centre-ville (1 750 actifs) et la zone de concentration d'emplois Jules Verne (370 actifs), et sont également plus présents en proportion dans le pôle de la Haute-Borne (100 actifs). ■

28 3 400 actifs résidant dans l'ouest de la Somme et la Seine-Maritime travaillent dans un pôle d'emplois de l'unité urbaine d'Amiens

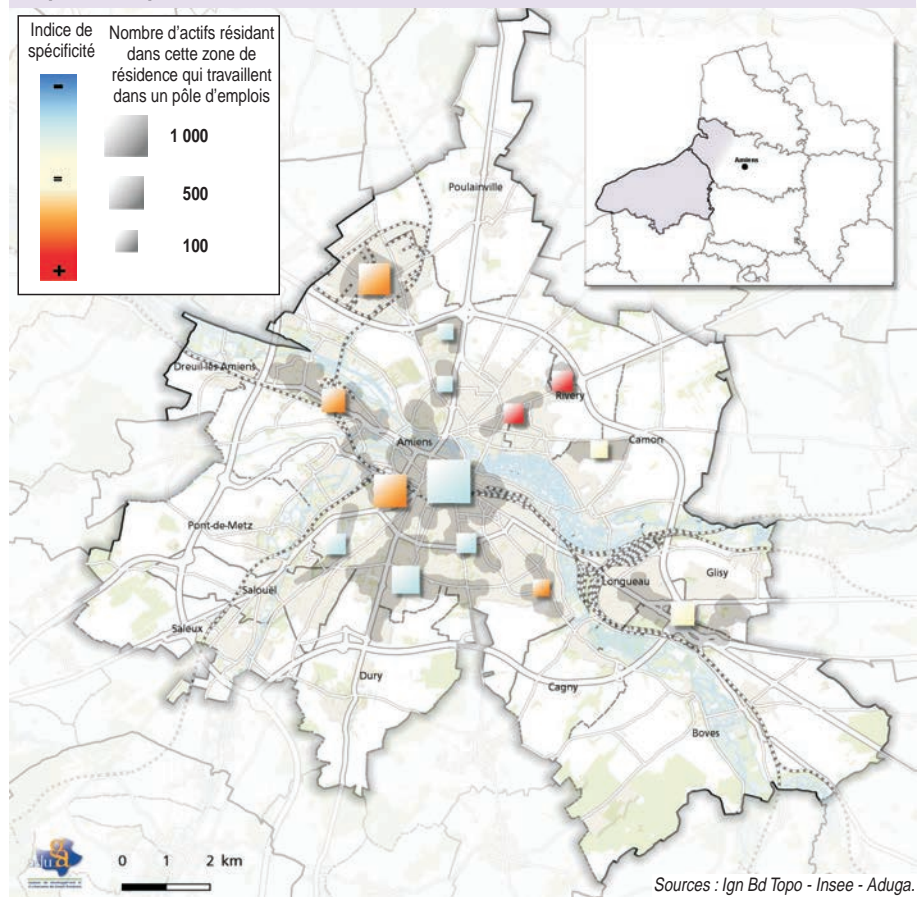

Ouest de la Somme et Seine-Maritime

Les actifs provenant de l'ouest de la Somme et de la Seine-Maritime privilégient certains pôles d'emplois périphériques, en particulier la Haute-Borne, l'Espace Industriel Nord, mais aussi le pôle entourant le centre-ville. Cependant, le centre-ville attire le plus d'actifs de ces territoires (1 100).

29 3 000 actifs résidant dans l'Oise travaillent dans un pôle d'emplois de l'unité urbaine d'Amiens

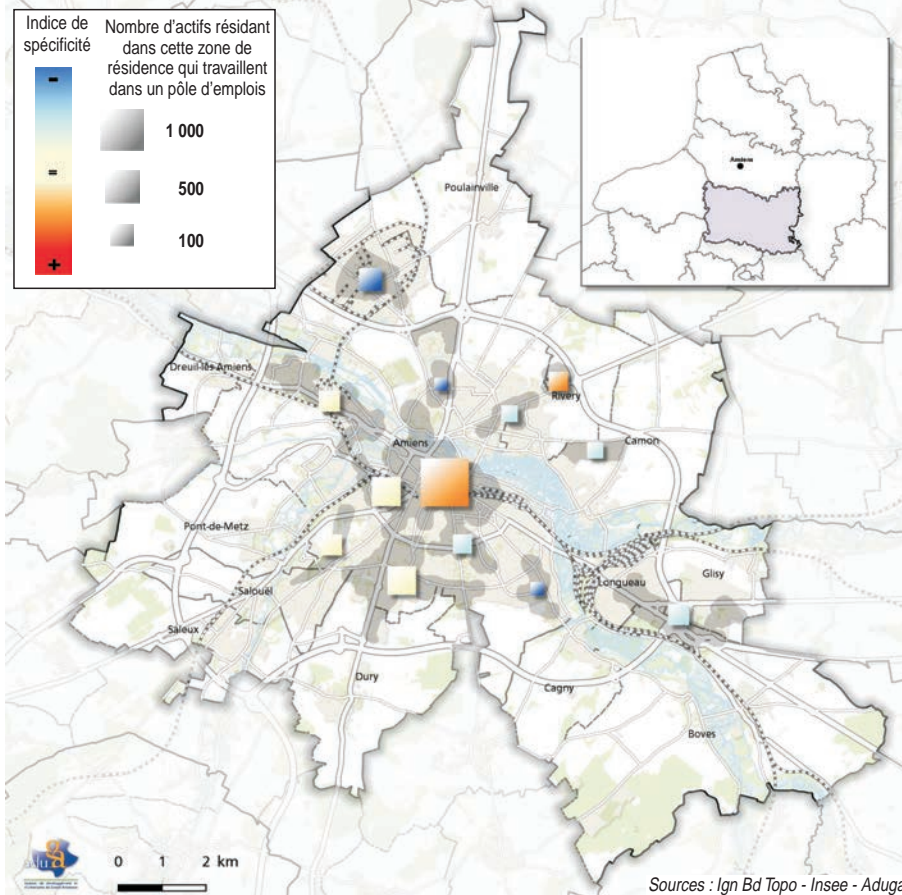

Oise

Sur les 3 000 Isariens qui travaillent dans l'unité urbaine, 1 400 occupent un emploi dans le centre-ville et 400 dans le pôle d'Amiens Sud. D'un point de vue général, ces actifs sont peu attirés par les pôles périphériques du nord et de l'ouest de l'agglomération, excepté la Haute-Borne.

30 1 900 actifs résidant dans le Nord et le Pas-de-Calais travaillent dans un pôle d'emplois de l'unité urbaine d'Amiens

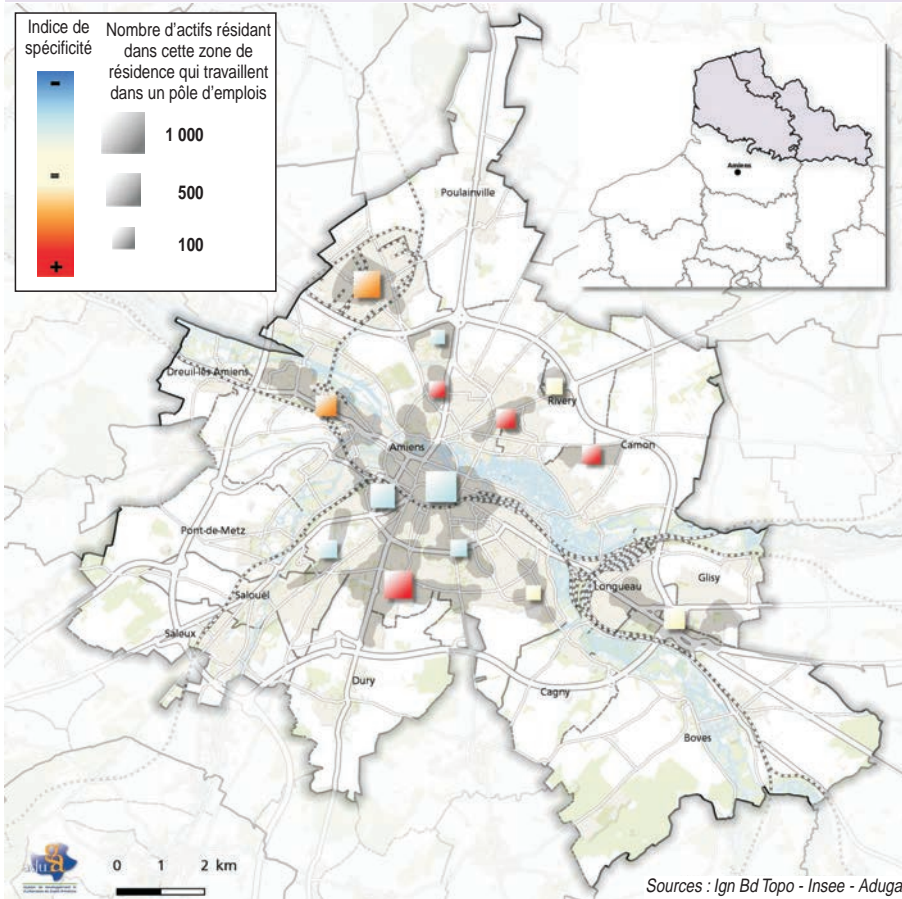

Nord et Pas-de-Calais

Comparés aux Franciliens, les actifs du Nord et du Pas-de-Calais suivent des logiques différentes et privilégient les aires périphériques. Le centre-ville, qui attire tout même 450 actifs de ces départements, est assez peu attractif pour ces territoires.

31 1 100 actifs résidant en Île-de-France travaillent dans un pôle d'emplois de l'unité urbaine d'Amiens

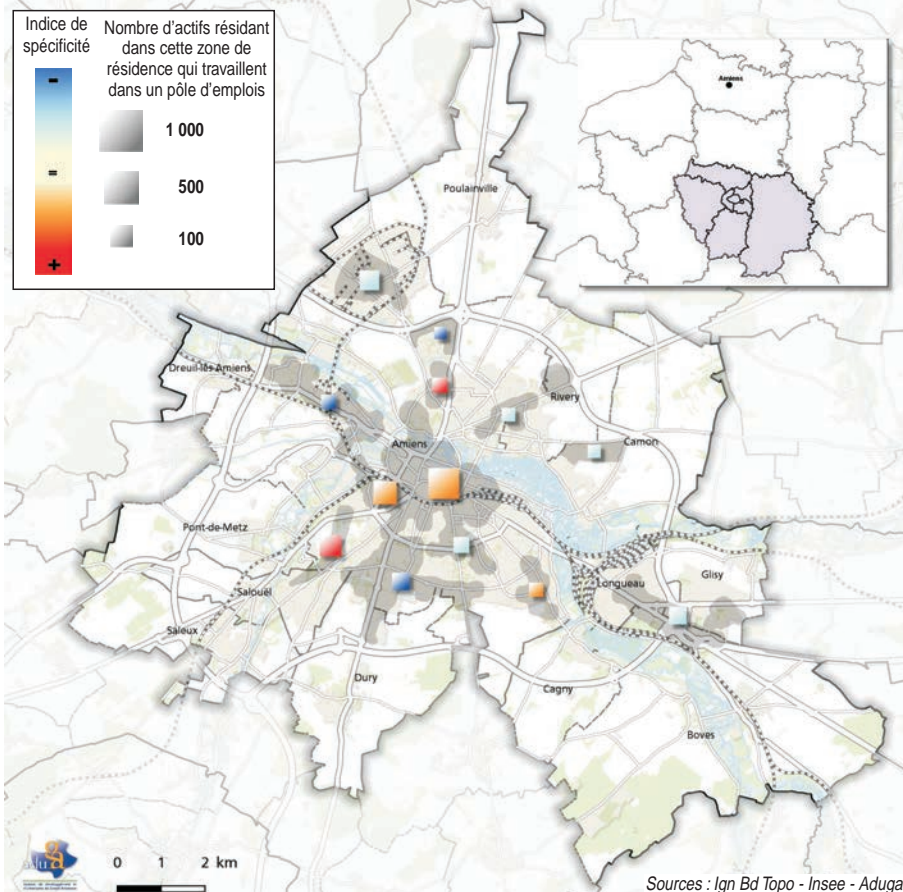

Île-de-France

S'ils sont quantitativement peu nombreux à travailler dans le pôle urbain, les emplois des actifs provenant d'Île-de-France ont des localisations singulières. Comme pour les autres territoires, ils travaillent principalement en centre-ville (450 actifs), et sont nettement sur-représentés dans les aires d'Amiens Nord, qui comprend le site de France 3 Picardie, et surtout l'aire du sud-ouest CHRU - UPJV. ■